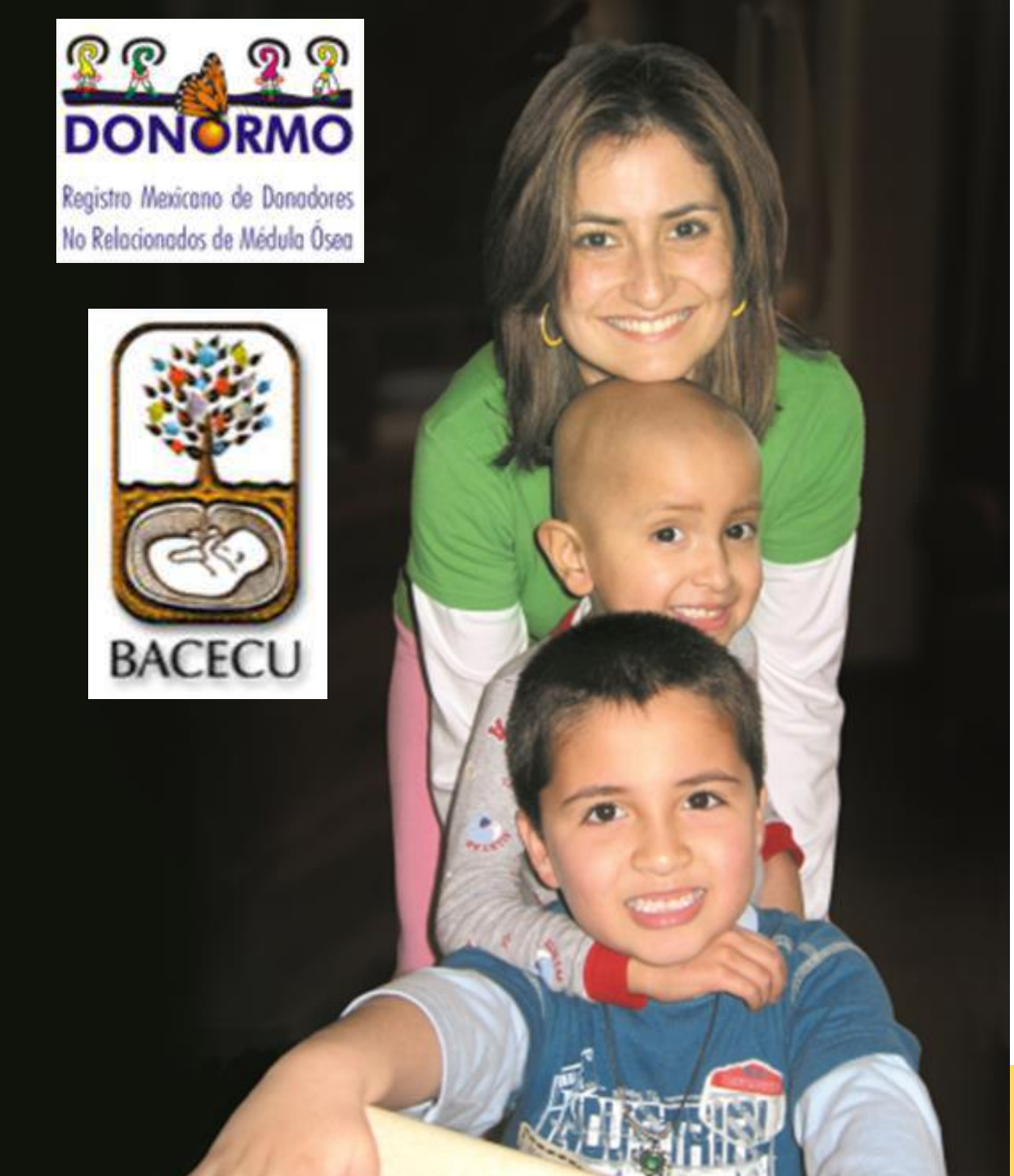

DONORMO
Registro Mexicano de Donadores No Relacionados de Médula Ósea

BACECU

EN LA LUCHA CONTRA LA LEUCEMIA Y OTRAS ENFERMEDADES DE LA SANGRE.

FUNDACIÓN COMPARTE VIDA

INFORME ANUAL 2021

MENSAJE DE LA PRESIDENTA DEL CONSEJO DIRECTIVO.

Estimados amigos:

Hace 24 años creamos la Fundación Comparte Vida, A.C., Asociación sin fines de lucro, y constantemente promovemos la cultura de la donación a través de Conciertos de Gala y otros eventos académicos y sociales, que organizamos desde hace 20 años, con nuestro Asociado Benefactor, el gran Tenor mexicano, Fernando de la Mora y muchos otros artistas que se han sumado a nuestra causa a través de bellos conciertos, a sus benefactores, asociados, colegas, amigos y público en general para apelar a su buena voluntad y así promover el registro y la donación voluntaria de médula ósea en el **Registro Mexicano de Donadores No Relacionados de Médula Ósea-DONORMO y del Banco Altruista Mexicano de Células progenitoras de cordón umbilical-BACECU, miembros ambos, de la Red Mundial de Registros de Donadores Altruistas-WMDA, que hoy cuenta con más de 39,854,360 millones de donadores altruistas (cifra al 11 de abril), inscritos en 136 diferentes Organizaciones, de 55 países, incluidos nuestro DONORMO y BACECU que sólo tiene 20,000 donadores deseosos de dar vida en vida.** Así, sumamos esfuerzos con el voluntariado, dando una segunda oportunidad de vivir a pacientes con leucemias, otros cánceres de la sangre, anemias severas, enfermedades genéticas y autoinmunes en niños jóvenes y adultos. Con 254 artículos científicos, publicados en revistas de alto impacto, nacionales e internacionales, indudablemente hemos contribuido al conocimiento de la estructura genética de la población mexicana mestiza e indígena y al desarrollo de la Inmunogenética de enfermedades crónico degenerativas, e infecciosas, al trasplante de órganos y especialmente al de médula ósea en México y en el mundo.

El Pilar de nuestra Fundación, el invaluable: **"Prof. Jean Dausset, Premio Nobel de Fisiología y Medicina, 1980", acreedor al máximo galardón al que un ser humano puede aspirar, por su descubrimiento de los genes HLA,** los más importantes del genoma humano, esenciales para el trasplante de órganos y tejidos, es crucial para lograr el trasplante de médula ósea. Por este maravilloso descubrimiento recibió el Premio Nobel. Un rasgo excepcional de su carrera, fue que, con su aportación del Premio Nobel, creó el Centro de Estudios para los Polimorfismos Humanos (CEPH) en París, cuya misión es recibir, ofrecer y procesar ADNs de enfermedades genéticas para aplicar medidas_

predictivas y preventivas en los pacientes con enfermedades crónico-degenerativas, cáncer e infecciones que tienen un componente genético importante, en beneficio de la humanidad entera.

Por este maravilloso descubrimiento recibió el Premio Nobel. Un rasgo excepcional de su carrera, fue que, con su aportación del Premio Nobel, creó el Centro de Estudios para los Polimorfismos Humanos (CEPH) en París, cuya misión es recibir, ofrecer y procesar ADNs de enfermedades genéticas para aplicar medidas predictivas y preventivas en los pacientes con enfermedades crónico-degenerativas, cáncer e infecciones que tienen un componente genético importante, en beneficio de la humanidad entera.

Cito textualmente: “La responsabilidad de los científicos es ahora evidente. Es un acontecimiento muy reciente y muy significativo del temor que suscitan las nuevas tecnologías en el público. La ciencia se siente a veces, con desconfianza, hasta como una amenaza sin que se le haga justicia por todos los beneficios que ha aportado. Esta injusticia me duele profundamente. Planteémonos una pregunta esencial: ¿Cuál es el papel del científico ¿Cuáles son sus deberes y responsabilidades ante el individuo y la Sociedad?

El primero, es indudablemente aumentar el campo del conocimiento. El conocimiento en sí, es un tesoro fruto de una curiosidad sin límite, de un ingenio increíble. Ella, ha hecho del hombre, lo que somos actualmente…”

Afortunadamente la comunidad científica internacional comparte los mismos valores y sobrevuela fronteras. Por ello, puede y debe desempeñar un papel de vigilancia. Sin embargo, existe una razón de orden superior. “TODA IGNORANCIA ES UNA LIMITACIÓN. TODO CONOCIMIENTO ES UNA LIBERACIÓN”.

Por encima de todo, Jean Dausset fue un gran humanista y luchador por los derechos humanos. En 1992 creó el Movimiento Universal de la Responsabilidad Científica (MURS) y formó el Comité de Bioética Internacional para aplicación de los avances de la medicina moderna y del Proyecto del Genoma Humano. La calidad humana, ética, moral e intelectual y la profunda sencillez de este gran hombre, es un ejemplo extraordinario para la humanidad entera.

MENSAJE DE LA PRESIDENTA DEL CONSEJO DIRECTIVO (Cont.)

El objetivo fundamental de la Fundacion Comparte Vida es sensibilizar a las personas sobre la importancia de registrarse como posible donador de médula ósea y de cordón umbilical, para ofrecer una segunda oportunidad de vida a los pacientes con Leucemia y otras enfermedades de la sangre, cuya única opción de vida es mediante un trasplante de médula ósea, y que desafortunadamente no cuenta con un donador compatible dentro de la familia.
Agradecemos infinitamente a nuestros donadores registrados en el **DONORMO** y a las madres que donan las células del cordón umbilical de su bebé, al **BACECU.**

Durante 24 años, hemos trabajado intensamente para lograr una cultura sólida de donación altruista, en la Fundacion Comparte Vida y contamos con un equipo sólido de trabajo, formado por patronos, socios benefactores, voluntarios y colaboradores que dedican su tiempo y esfuerzo, y **también logramos adquirir un inmueble que cuenta con el único Laboratorio de Inmunogenética acreditado internacionalmente por ASHI-American Society of Histocompatibility and Immunogenetics,** y en el que operamos con infraestructura propia y siempre en colaboración con el sector Salud para ayudar a más pacientes sobre todo de bajos recursos. Queremos tener a mediano plazo por lo menos 100,000 donadores registrados y a largo plazo por lo menos un millón.
¡Por ello te convoco a ti, que estás leyendo este mensaje, que te registres en el **DONORMO** como posible donador de médula ósea, porque tú puedes ser el donador de “Células madre”, para que un enfermo que esté buscando un donador se pueda curar, gracias a ti, sin que a ti te pase nada, pues la donación de dichas células, ¡es como donar sangre!
Con un saludo muy afectuoso y nuestro más profundo respeto a cada uno de ustedes por su gran apoyo, de todos los que cooperamos en la Fundación Comparte Vida, A.C.

Dra. Clara Gorodezky
Investigadora Nacional Emérita-CONACYT
Presidenta del Consejo Directivo
Fundación Comparte Vida, A.C.

LA FUNDACIÓN COMPARTE VIDA, A.C.

Es una asociación civil sin fines de lucro, que busca dar oportunidad de vida con calidad y a largo plazo a pacientes con leucemia, fundada en 1998 por la Dra. Clara Gorodezky, Investigadora Nacional Emérita y pionera de la Inmunogenética con el Dr. Mario Salazar Mallén, y un comprometido grupo de Ciudadanos, Médicos, Empresarios y expacientes.

ANTECEDENTES

Se creó ante la alta incidencia de pacientes diagnosticados con leucemia que carecen de un familiar compatible (la probabilidad en cualquier familia es sólo del 25%) que pueda ofrecerles una oportunidad de tratamiento para la cura de tan terrible mal.

MISIÓN

"Luchar Contra la leucemia y otras enfermedades hematológicas o de origen genético, para aplicar la mejor solución terapéutica en pacientes cuyo único recurso de vida es el trasplante de médula ósea".

VISIÓN

Contar en DONORMO y en BACECU con un número mayor de donadores altruistas que harán sustentable la operación de la Fundación y por lo tanto, el apoyo a cada vez más pacientes en México y el mundo entero.

Así ofrecemos una oportunidad de vida de calidad con el trasplante.

Continuar impulsando, estimulando y desarrollando la academia y la investigación médico-científica en el campo del trasplante de médula ósea, abarcando las enfermedades hematológicas, genéticas, oncológicas e inmunológicas que requieren de este procedimiento.

FILOSOFÍA

Ofrecer la oportunidad de vivir a un sinnúmero de pacientes, entre ellos a niños y jóvenes que sufren de estas enfermedades para lograr una calidad de vida óptima a largo plazo.

Nuestro compromiso es garantizar que los procesos técnicos, legales y fiscales relacionados con el trabajo de la Fundación, sean realizados bajo las condiciones más estrictas de calidad para alcanzar la salud.

DONORMO

Registro Mexicano de Donadores No Relacionados de Médula Ósea

FUNDACIÓN COMPARTE VIDA

BACECU

Para ayudar a los miles de pacientes que requieren un trasplante de médula ósea, nuestro motivo central es salvar vidas por ello, creamos el Registro Mexicano de Donadores No Relacionados de Médula Ósea-DONORMO

Actualmente cuenta con una base de datos de alrededor de 17,000 voluntarios registrados como posibles donadores altruistas no relacionados.

En 2002 creamos el Banco Altruista Mexicano de Células Progenitoras de Cordón Umbilical-BACECU que actualmente cuenta con el resguardo de 361 unidades de células de cordones umbilicales donados por las madres.

OBJETIVOS

Fomentar la cultura de la donación con la realización de campañas de difusión y educación continua a fin de transmitir a la población la importancia de convertirse en donador potencial altruista, para ayudar a los miles de pacientes que requieren un trasplante de médula ósea.

Fortalecer el Registro Mexicano de Donadores No Relacionados de Médula Ósea-DONORMO y estimular el crecimiento y desarrollo del Banco Mexicano Altruista de Células Progenitoras de Cordón Umbilical-BACECU. Ambos programas se llevan a cabo con la autorización otorgada por las autoridades de salud competentes.
Ambos programas se llevan a cabo con la autorización de la Secretaría de Salud.

Apoyar a la investigación científica, básica y clínica y la formación de recursos humanos especializados en las diferentes disciplinas que rodean al trasplante.

Coadyuvar en la vigilancia de los pacientes durante todo su tratamiento con los cuidados clínicos necesarios y con la tecnología más avanzada.

Sustentar los gastos del DONORMO y BACECU y tener la posibilidad de apoyar a los pacientes de bajos recursos que necesiten de un trasplante.

RESEÑA

En México y en el resto del mundo más de **10,000 casos nuevos se diagnostican al año**, con leucemias de alto riesgo, anemias aplásicas severas y otras enfermedades de la sangre y genéticas, para las que el trasplante de células progenitoras hematopoyéticas (Médula Ósea o células madre), pueden ser su oportunidad de vida a largo plazo y con calidad.

La leucemia es el tipo de cáncer más común en niños, adolescentes y adultos jóvenes menores de 20 años de edad y representa el 24.7% de los casos de cáncer. (Manual titulado Cómo cuidar a los niños y adolescentes con cáncer de la sangre. Información del cáncer en la sangre 11.06.2020 The Leukemia and Lymphoma Society web site)

Cada año se realizan más de 17,500 trasplantes de células madre en los Estados Unidos. Con el mejoramiento de las técnicas de trasplante y la atención de seguimiento, los trasplantes de células madre se han vuelto más seguros, y la supervivencia de los pacientes sigue mejorando. (Guía sobre los trasplantes de células madre sanguíneas y de médula ósea 01.31.2019. The Leukemia and Lymphoma Society web site)

El cáncer es la 2da. causa de muerte en niños en México. En 2021 la sobrevida a 5 años para las leucemias ha llegado al 90%; En México, las cifras de sobrevida son apenas del 43-50%.

¡Cada 9 min muere alguien de cáncer de la sangre! Y cada 5 min se diagnostica un nuevo caso!

INFORME ANUAL 2021.

Este año, al igual que el 2020 fueron años fuera de lo normal, continuamos con la emergencia sanitaria, que ha sido muy dura y complicada para todos, quizás se puedan calificar como años trágicos dadas las terribles consecuencias de la pandemia.

La crisis del coronavirus ha puesto en crisis a todos los sectores y las organizaciones no lucrativas no han sido la excepción, los objetivos de la fundación también ha sido mermados en cuanto al trasplante de medula ósea y los donadores altruistas, aunado a que lo económico también ha sufrido las peores consecuencias.

A pesar de la adversidad, hemos tenido que adaptarnos para seguir perseverando en nuestra misión, seguimos adelante, a continuación enumeramos nuestros resultados y logros en el 2021.

TRASPLANTES:

Para ofrecer una alternativa de vida a los pacientes que requieren un trasplante de médula ósea, enviamos unidades de donadores nuestros y recibimos unidades de donadores de otros países para nuestros pacientes mexicanos a los que confirmamos por métodos de avanzada los genes HLA buscando la compatibilidad ideal y todos los estudios de salud para asegurar que el donador está en condiciones óptimas para donar, dando así oportunidades de vida, sin ninguna restricción ni frontera.

El primer trasplante con donador altruista del DONORMO se efectuó en mayo del 2001

En marzo de 2012 se alcanzó la cifra de **un millón de trasplantes de médula ósea en el mundo.**

Se han llevado a cabo más de 300,000 trasplantes en el mundo de médula ósea de **donador no relacionado** de los diferentes registros internacionales, incluyendo más de 20,000 con CPHs obtenidas de cordón umbilical, de los diferentes Bancos de Cordón Umbilical del Mundo.

LOGROS:

a. En 2021 exportamos 4 unidades de células progenitoras hematopoyéticas de donadores nuestros, tres a EUA y la cuarta a Italia. Además, encontramos 6 unidades del DONORMO, de búsquedas internacionales solicitadas, sin embargo, por la pandemia se tuvieron que cancelar. Atendimos a 1,730 pacientes y sus familiares.

En total se ha trasplantado a 219 pacientes con donador altruista nacional y 198 pacientes trasplantados con donador altruista internacional o con células progenitoras de cordón umbilical nacional o internacional. De estos, se han enviado 15 unidades de DONORMO a Europa y 68 a E.U.A BACECU ha entregado 7 unidades para trasplante.

b. Hemos apoyado con los estudios de selección de donador al 52% de los casos de las instituciones del país, que incluyen todos los pacientes que no encontraron donador compatible intrafamiliar y por ello, no llegaron al trasplante.

c. Hemos atendido 15,081 pacientes hasta diciembre de 2021, son pacientes con leucemias, linfomas, anemias aplásicas severas y otras enfermedades de la sangre que requieren de un trasplante de médula ósea, trasplante renal o enfermedades crónico degenerativas con sus hermanos y padres buscando donador compatible, haploidéntico o intrafamiliar o altruista.

d. Se les ha buscado donador altruista, en el DONORMO, BACECU o en cualquier Registro o Banco Internacional altruista a 3,190 pacientes.

RETOS:

Nuestras necesidades han evolucionado nuestra prioridad dirigir nuestro apoyo directo a pacientes de escasos recursos y lograr que los hospitales que realizan el trasplante, lo hagan con calidad óptima fortaleciéndose en cuanto al personal a la infraestructura y los insumos especializados sean con los estándares internacionales por ello es relevante:

1. Consolidar un mayor número de convenios nacionales e internacionales con hospitales públicos y privados para beneficiar a pacientes de escasos recursos.

2. Apoyar más intensamente a la formación intelectual, técnica y académica de los especialistas, para consolidar equipos de trabajo de gran calidad académica y técnica apegados a los estándares internacionales, atendiendo a las recomendaciones de expertos internacionales.

3. Seguir fortaleciendo alianzas con fundaciones, instituciones, organizaciones y empresas a nivel nacional e internacional para conseguir fondos para pacientes de bajos recursos.

4. Incrementar los mecanismos de difusión de la cultura de la donación y de la responsabilidad de ayudar a los enfermos realizando alianzas con los medios de comunicación nacionales.

5. DONORMO por medio de campañas de captación y difusión lograr llegar a mediano plazo a 100,000 registros de donadores altruistas de médula ósea.

OFRECEMOS LOS SIGUIENTES SERVICIOS:

ESTUDIOS DE LABORATORIO.

1. Selección de parejas donador-receptor intrafamiliar para cualquier paciente que lo requieran por métodos de tipificación molecular y otras pruebas finas como la búsqueda de anticuerpos que puedan dañar al injerto, debido a las múltiples transfusiones que reciben estos pacientes.

2. Puesto que la probabilidad de encontrar un donador compatible es sólo el 25-35%, porque la herencia es al azar primero estudiamos al paciente y su familia directa en sus genes HLA, trasplante y trabajamos en colaboración estrecha con el médico trasplantólogo Institución del paciente y hacemos el seguimiento molecular del injerto en comunicación continua con él.

3. Si no hay donador intrafamiliar, secuenciamos los genes, hacemos la búsqueda en nuestro DONORMO o BACECU, dependiendo del caso, o si no encontramos un donador altruista compatible la hacemos en BMDW, los registros y bancos internacionales, dependiendo si es niño o adulto, de donadores altruistas o de células madre de cordón umbilical.

4. Se realiza la Selección y Confirmación de la unidad apropiada con todos los métodos y estándares nacionales e internacionalmente aceptados.

5. Si es internacional, se prepara toda la documentación oficial, permisos de internación al país, agente aduanal, etc, para la Internación de la unidad seleccionada al país, de acuerdo las normas oficiales nacionales e internacionales.

6. Verificación biológica de la unidad y llevarla a infundir al enfermo en el hospital correspondiente.

7. Seguimiento molecular del injerto del paciente trasplantado.

8. Si la unidad es de un donador nuestro del DONORMO o del BACECU, coordinamos todos los estudios de salud del donador, el especialista hematólogo que cosecha la unidad en banco de sangre, lo valora clínicamente, se hace todas las pruebas de laboratorio, radiológicas, electrocardiográficas, y sicológicas, para asegurar que el donador está perfectamente sano y se le lleva a la cosecha, que es como donar sangre.

9. Estudios genéticos de selección de donador para pacientes que requieren un trasplante de órganos, particularmente renales.

10. Estudiamos genes de susceptibilidad genética para enfermos con enfermedades genéticas, autoinmunes o crónico-degenerativas, cuya expresión depende en parte, del perfil genético del paciente.

11. Recurso de Criopreservación y descongelación de CPHs para trasplante autólogo ó alogénico para pacientes de cualquier hospital del país, para los que se requiere congelar a -196°C las CPHS. Previo decidir la fecha del trasplante. Incluye los estudios de control de calidad de la unidad y de Citometría de flujo para subpoblaciones celulares esenciales.

12. Pruebas de COVID para donadores y pacientes que van al trasplante o que tienen que ingresar a un hospital.

13. Ayudamos a conseguir fondos para la donación al donador nacional o internacional, para pacientes con bajos recursos.

14. Implementamos en nuestros estudios de laboratorio las pruebas de PCR y Antígeno de SARS-CoV-2 COVID19 para pacientes, donadores y publico en general.

SERVICIO DE APOYO EMOCIONAL PARA PACIENTES Y FAMILIARES

En mayo de 2005, se creó el grupo de apoyo psicológico para pacientes, familiares y donadores, desde entonces, se realizan sesiones semanales sin costo con pacientes y familiares en forma constante.

Estas sesiones ayudan a los pacientes no sólo a sobrellevar su enfermedad y los tratamientos, sino que los hacen llegar muy preparados para el trasplante y tomar las decisiones necesarias con respecto al manejo de su enfermedad y el post-trasplante. En el grupo participan 6 psicólogos que brindan su tiempo y conocimientos de forma altruista.

COMITÉ TÉCNICO DE TRASPLANTE DE MÉDULA ÓSEA

Contamos con un Consejo Técnico de la FCV, todos voluntarios, formado por especialistas en las áreas de hematología, Inmunogenética, biología molecular, informática, psicología, sociología, relacionadas con el trasplante de médula ósea. Se reúnen a discutir los casos, viabilidad del procedimiento para cada paciente, protocolos pre y post-trasplante, manejo integral del paciente, previo a la realización de un trasplante con donador o unidad de cordón umbilical.

Además, los casos se consultan con los expertos internacionales. Así se colabora activa y estrechamente con cada uno de los médicos para ofrecer el apoyo en todo momento y obtener el mejor resultado para beneficio de los pacientes. Otra función del Consejo es trabajar conjuntamente con la Secretaría de Salud, para la elaboración de la Norma Oficial en materia de trasplante y manejo de CPHs.

DIFUSIÓN DE LA CULTURA DE LA DONACIÓN.

A fin de transmitir a la población la importancia de convertirse en donador potencial altruista, para ayudar a los miles de pacientes que requieren el trasplante de médula ósea, para vivir y vivir con calidad. Se realiza difusión para incrementar el número de posibles donadores en **DONORMO,** por medio de campañas en empresas, universidades, hospitales, eventos masivos, etc. y en medios de transmisión, como en nuestra página Web, en redes sociales: Facebook, Instagram, Twiter, entrevistas en radio. Este año por la pandemia no pudimos realizar campañas de forma presencial, nos dimos a la tarea de realizar difusión en redes, entrevistas en programas de radio.

Tenemos alianzas con los 23 Centros de Captación de Donadores que colaboran incondicionales y en 20 estados de la república, incluyendo la CDMX.

Trabajamos con 290 Centros de Trasplante nacionales y extranjeros públicos y privados, tanto en México como en muchos países de América, Europa, y Asia. Existen en el mundo 54 bancos de cordón umbilical y 82 registros en 55 países, incluyendo nuestro registro DONORMO y nuestro Banco BACECU.

Para Diciembre 2021, en todo el mundo se han registrado casi 39 millones de donadores altruistas y se recibieron alrededor 800,000 Unidades de células de cordón umbilical

En 2021 en DONORMO se registraron 40 donadores altruistas.

Apoyamos a la investigación científica, básica y clínica y la formación de recursos humanos especializados, en las diferentes disciplinas que rodean al trasplante de médula ósea.

A través de distintas actividades académicas que se han venido realizando año con año: Como Simposia Internacionales sobre Trasplante de Células Progenitoras Hematopoyéticas y cursos anuales Teóricos-Prácticos Internacionales de actualización de Inmunogenética y Genética Molecular avalados por el Consejo Americano de Inmunogenética (ABHI) y de la División de Estudios de posgrado e Investigación de la Facultad de Medicina de la UNAM.

En 2021 se realizaron con gran éxito, nuestros cursos anuales, el XXXVI Curso teórico-práctico de actualización de Genética Molecular y XL Curso Teórico-práctico de actualización de Inmunogenética. Estos cursos se impartieron por segundo año de forma presencial y virtual, los maestros nacionales y extranjeros dieron su cátedra desde su país y se inscribieron alumnos de diferentes países de Sudamérica que los pudieron tomar sin necesidad de viajar.

ACTIVIDADES SOCIO-CULTURALES

Cada año la Fundación realiza su evento de gala para dar a conocer los avances y logros de los programas de la Fundación y para crear una conciencia altruista y fomentar la cultura de la donación en nuestra población.

En 2021 por la pandemia no se pudo realizar el concierto de forma presencial en la sala Nezahualcóyotl como se había planeado y retransmitimos el concierto del 2020 "Compartiendo vida y esperanza en Navidad" Con la participación de nuestro benefactor el Maestro Fernando de la Mora, Emmanuel y Alexander Acha, acompañados por el Coro y Orquesta de Cámara Mexicana, dirigidos por el Mtro. Rodrigo Macías.

ORGANIGRAMA:

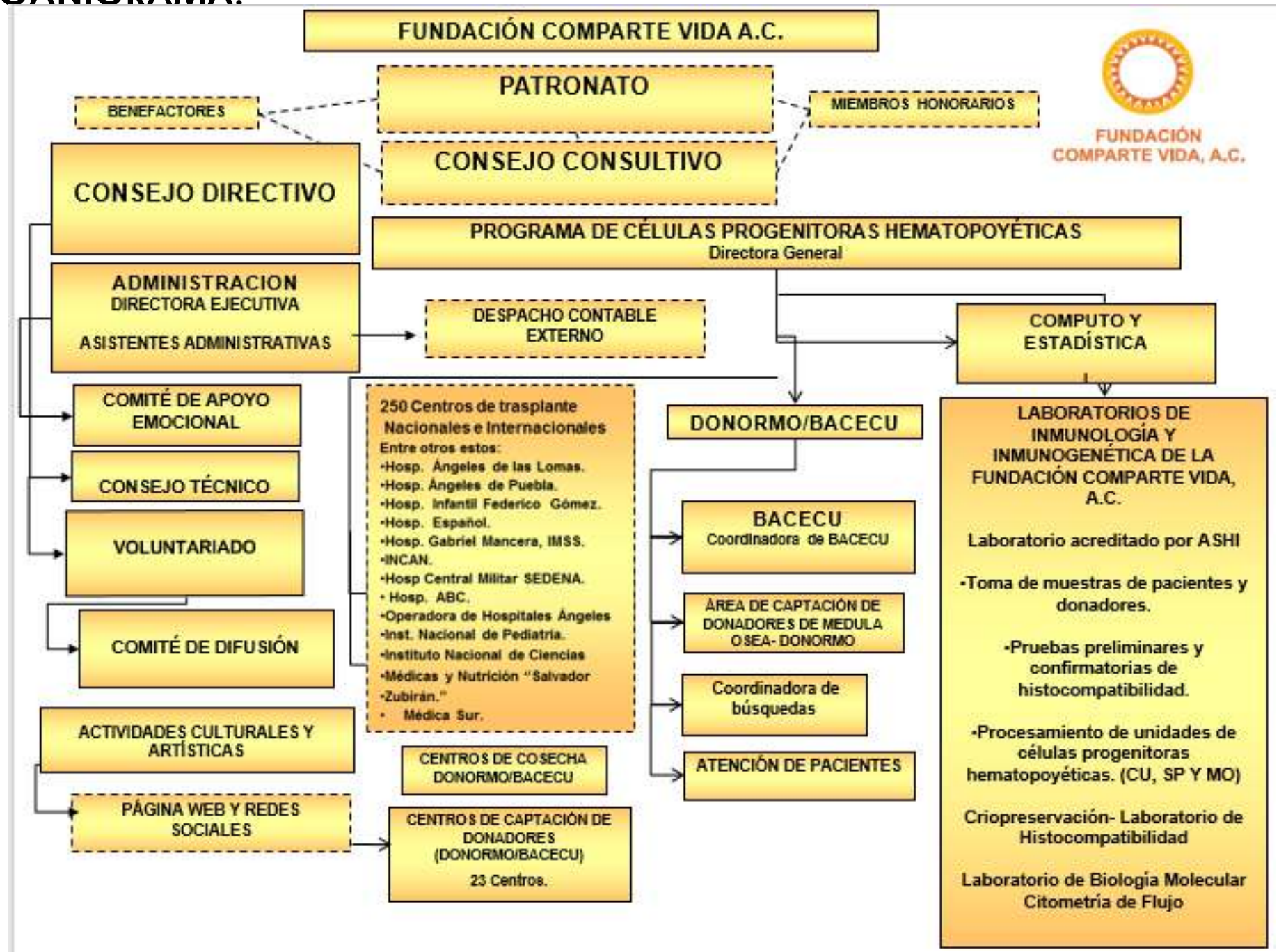

INFORMACIÓN FINANCIERA AL 31 DE DICIEMBRE 2021

FUNDACION COMPARTE VIDA, A.C.
Estado de Resultados del 01/Ene/2021 al 31/Diciembre/2021
FCV-980223-SJ2
Calz. Vallejo 621 Col. Magdalena de las Salinas C.P. 07760 Alcaldía Gustavo A. Madero, Ciudad de Mexico.

INGRESOS	11,448,313	
INTERESES Y GANANCIA CAMBIARIA	203,902	
TOTAL INGRESOS		11,652,215
GASTOS DE OPERACIÓN	11,211,240	
DEPRECIACION ACTIVO FIJO	1,459,719	
COMISIONES BANCARIAS	48,039	
PERDIDA CAMBIARIA	194,251	
TOTAL GASTOS		12,913,249
RESULTADO DEL EJERCICIO		(1,261,034)

"BAJO PROTESTA DE DECIR VERDAD MANIFIESTO QUE LAS CIFRAS CONTENIDAS EN ESTE ESTADO FINANCIERO SON VERACES Y CONTIENEN TODA LA INFORMACION REFERENTE A LA SITUACION FINANCIERA Y/O LOS RESULTADOS DE LA EMPRESA Y AFIRMO QUE SOY LEGALMENTE RESPONSABLE DE LA AUTENTICIDAD Y VERACIDAD DE LAS MISMAS ASUMIENDO TODO TIPO DE RESPONSABILIDAD DERIVADA DE CUALQUIER DECLARACION EN FALSO SOBRE LAS MISMAS"

REPRESENTANTE LEGAL
DRA. CLARA GORODEZKY LAUFERMAN

CONTADOR PUBLICO
LC. CARLOS ALBERTO MANTILLA MORALES

Fernando

Paciente en Miami trasplantado en marzo, 2021, por motivos Del COVID-19. (Las CPHs, se congelan por estándar internacional, para asegurar NO INFECCIÓN.

Pudimos traer a México a su hermano de Venezuela para donar a fines de Noviembre, 2020

Xiomara
Donadora altruista del Salvador que vino a donar aquí y le salvó la vida
a su hermano que vive en EUA

En agosto de 2021 pudimos traer a México a un donador de Filipinas para donar para su hermano que vive en EUA

En Noviembre 2021 tuvimos una donadora altruista Mexicana donó células CPHs para paciente internacional

FUNDACIÓN COMPARTE VIDA

BACECU

DONORMO
Registro Mexicano de Donadores No Relacionados de Médula Ósea

Donador altruista que le salvó la vida
a una paciente de 19 años sin saber quién era.

Paciente trasplantada en 2004.

Su donador altruista no relacionado.

Se conocieron en el evento anual de gala FCV 2006 en el Palacio de Bellas Artes.

ENCONTRAR UN DONADOR COMPATIBLE ES UN MILAGRO.

FUNDACIÓN
COMPARTE
VIDA

Tú puedes ser parte de ese milagro y dar a alguien una oportunidad de vivir.

Ana Sofi se trasplantó en marzo del 2014.

Agradecemos a todos y a cada uno de nuestros aliados y benefactores, por todo el apoyo desinteresado que siempre nos han brindado, por su participación y dedicación, en conocimiento, en recursos, en consejos, en trabajo, apoyo para realizar las campañas de captación, los cursos, el evento de gala, el poder ayudar a pacientes de bajos recursos, dándoles menor costo o absorbiendo el costo de cuotas de recuperación de los estudios de laboratorio. Logrando poder continuar con nuestras metas y objetivos a pesar de la pandemia y así seguir consolidando cada vez más nuestra misión.

Agradecemos muy especialmente:

PATRONATO:

Ing. Raúl Camou Rodríguez
Dr. Alfredo Sandoval Jáuregui
Mtro. Víctor Gutiérrez
Sr. Jaime Bernstein Kremer
Mtro. Demetrio Bilbatúa Rodríguez
Lic. Anel García Espinosa
Ing. Bernardo Koenig Nacarelli
Ing. David Ross Zundel
Arq. Rodrigo Rivero Borrel
Lic. Andrés Simg Toribio
Ing. Sergio Alejandro Solís Enríquez
Dr. Salvador Acevedo Gómez
Lic. Miguel de la Paz
Ing. Pedro de la Peña Kuri
Ing. Nelson Huitrón González

CONSEJO DIRECTIVO:

Dra. Clara Gorodezky Lauferman
Sra. Katia Liberman De Schaffer
Dra. Mariana Loyola Zarate
Dr. David Akle Fierro

CONSEJO CONSULTIVO:

Dr. Sergio Ulloa Lugo
Lic. Alfredo Tamez Marín

ASOCIADOS BENEFACTORES:

Mtro. Fernando De La Mora
Mtro. Rodrigo Macías

CONSEJO TÉCNICO:

Dr. Víctor Salinas Rojas
Dra. Brenda Lizeth Acosta Maldonado
Dr. José Félix Gaytán Morales
Dra. Clara Gorodezky Lauferman
Dr. Gregorio Ignacio Ibarra
Dr. Gerardo López Hernández
Dr. Alberto Olaya Vargas
Dr. Roberto Ovilla Martínez
Dr. Martín Pérez García
Dr. Eduardo Edmundo Reynoso Gómez
Dr. Luis Solís Anaya
Dr. Victor Jesús Torras Giner
Dr. Francisco José Tripp Villanueva
Dr. Juan Uriarte Duque
Dr. Luis Manuel Valero Saldaña
Dr. Iván Castorena
Dra. Catalina Cortés

VOLUNTARIOS:

Ing. Gerardo Santaella
Lic. Laura Carrillo Cortés
Ing. Samuel Castillo Duarte
Mtra. Alejandra García Aguilar
Ing. Rafael Garibay Orozco
Lic. Roberto Guiza Robleda
Lic. Lizbeth Herrera Sanchez
Q.F.B. Ma. Del Rosario Núñez Dugay
M En C. Silvia Pérez Herrera
Sra. Ma. Del Rosario Salgado De Piña
Dr. Manuel Axolohua Sánchez
Sra. Adriana Soto Álvarez
Q.B.P. Rosa Toribio Espinosa
Q.F.B. Alejandra Vazquez Flores
Sr. Sergio Valencia Camarena
Lic. Elisa Zamora
Lic. Marisol González Quintanar
Lic. Raymundo Martínez Director de Akron S.A. de C.V.

Arq. Roberto Salomón
Arq. Patricia Dominguez
Arq. Florencio de Diego Ruiz
Dra. Alicia Yañez
Sr. Ángel Bosch
Ing. José Luis Soltero /Dilab Diseño Integral, S.A. De C.V.

COMITÉ DE APOYO EMOCIONAL PARA PACIENTES Y FAMILIARES:

Psic. Ma. Guadalupe Estela Herrera Armedia
Psic. Laura María Andrade Alonso
Psic. Ivonne Santaella Belmonte
Psic. Juan Carlos Cañedo Rodríguez
Psic. Romina González
Psic. Bárbara Delgado

EMPRESAS E INSTITUCIONES ALIADAS:

Revista de los Institutos Nacionales de Salud
Fundación Mexicana para la Salud FUNSALUD
Fundación Gonzalo Rio Arronte, IAP
Casa de la Amistad
Casa Ronald McDonald
Asociación Mexicana de Ayuda a Niños con Cáncer, IAP AMANC
Aquí Nadie se Rinde
Red Vs. El Cáncer
Centro Mexicano de Filantropía Cemefi
Fundación ISVE Guerrero
Facultad de Medicina, UNAM
Uniparts, SA de CV
Sindicato Nacional de la Cámara de la Radio y Televisión. Ciudad Obregón, Sonora
Compañía Efectivale S. de R.L de C.V.
Abalat, S.A. de C.V.
Biodist S.A. DE C.V
Caredx, INC.
Inmucor Transplant Diagnostics
Miltenyi Biotec, GmbH
One Lambda, Inc. A Brand Of Thermo Fisher Scientific
Omixon, Inc.
Promega Corp.
Protans Gmbh
Thermo Fisher Scientific, México
Linkage Biosciences, INC.
MCD LAB
Metrix Laboratorios S.A. De C.V.
New England Biolabs
Grupo Licon
Laboratorios Pisa, S.A. de C.V.
Laboratorios Olarte y Akle
Centros de Captación de Donadores
Artículos Exclusivos y Especializados JA S.A de C.V
Totalground, MR.
Cinépolis Klic

PERSONAL:

Nora Guadalupe Cadena Martínez
Miguel Angel Carmona Zamudio
Diego Marcel Castillo Alamilla
Patricia Del Castillo Sauto
Arlett del Olmo Turrubiarte
Alejandra Florentino Moreno
Araceli Rodriguez Gómez
Roberto Román Rosales
Lydia Méndez Navarrete
Karen Rivera Camargo.
Teodora Rubio Almoacid
María Zirenia Tapia.
María de la Luz Villaverde Zavala

FUNDACIÓN
COMPARTE
VIDA

Te invitamos a invertir en vida con tu registro como donador altruista y tu donativo para dar una oportunidad de vida a un paciente.

BACECU

FUNDACIÓN COMPARTE VIDA

DONORMO

Registro Mexicano de Donadores No Relacionados de Médula Ósea

Tels. 555280-9992, 555281-0073, 555282-1743, 559130-4853
Vallejo #621 esq. Norte 17A Col. Magdalena de las Salinas Alc. Gustavo A. Madero
Ciudad de México, C.P. 07760

www.fundacioncompartevida.org.mx
fcv@fundacioncompartevida.org.

@FundacionComparteVida
fundacioncompartevida
@F_ComparteVida